

HRÚTASKRÁ

2008 - 2009



Sauðfjársæðingastöð
Suðurlands



Sauðfjársæðingastöð
Vesturlands



eða



eða



Gefðu frekar Gjafakortið

Gjafakort Kaupþings

 KAUPÞING
Hugsun lengra

Gjafakort Kaupþings er fullgilt greiðslukort sem gildir hvar sem er í heiminum og einnig á vefnum. Gefðu **Gjafakort** með upphæð að eigin vali.

Þú getur keypt **Gjafakortið** í næsta útibúí Kaupþings.*

* Skv. gjaldskrá Kaupþings.

Sæðispantanir



Sauðfjársæðingastöð Suðurlands

Í netfangið sauðir@simnet.is daginn fyrir sæðingu
eða í síma 482 1920 fyrir kl. 9 f.h. samdægurs.



Sauðfjársæðingastöð Vesturlands

Í netfangið bv@bondi.is
eða í síma 437 1215 fyrir kl. 14 síðasta virka dag fyrir sæðingu.

Pantið tímanlega!

ALLIR UNDIR SAMANÞAKI

JÖTUNN VÉLAR ehf.

STEELBUILDING
Island

Remfló ehf.

Jötunn Vélar, Steelbuilding og Remfló eru nú öll staðsett að Austurvegi 69, Selfossi. Við minnum á nýjan samræmdan opnunartíma, mánudaga til fimmtudaga 8:00 – 17:00 og föstudaga 8:00 – 16:00.

**Dráttarvélar,
jarð- og heyvinnuvélar**



**Byggingar,
vinnuskúrar**



**Innréttingar,
rekstrarvörur**



Allt fyrir bændur á einum stað

JÖTUNN VÉLAR ehf.

Austurvegur 69 - 800 Selfoss
Sími: 480 0400 - Fax: 482 4108
jotunn@jotunn.is - www.jotunn.is

STEELBUILDING
Island

Austurvegur 69 - 800 Selfoss
Sími: 480 0400 - Fax: 482 4108
sbi@sbi.is - www.sbi.is

Remfló ehf.

Austurvegur 69 - 800 Selfoss
Sími: 480 1615 - Fax: 482 4108
sala@remflo.is - www.remflo.is

Formáli

Enn líður að fengitið og að venju er útgáfa hrútaskráarinnar einn fyrirboða þess. Skráin er nú gefin sameiginlega út af báðum sauðfjársæðingastöðvunum í tíunda sinn. Vinsældir hennar hafa farið vaxandi ár frá ári enda gott uppflettirit langt fram eftir vetri ár hvert auk þess að vera góður stuðningur við líflambaval að hausti.

Að venju er mikil endurnýjun á hrútakosti stöðvanna milli ára. Val hrúta á stöðvarnar verður stöðugt markvissara og segja má að nú sé nær eingöngu stuðst við niðurstöður afkvæmarannsóknna og kjötmats þar sem jafnvel fleiri en eitt ár er lagt til grundvallar. Kynbótamat fyrir afurðir og frjósemiseiginleika dætra sem leit dagsins ljós á síðasta ári hefur styrkt val hrúta á stöðvarnar hvað þá eiginleika varðar. Þetta mat á eftir styrkjast enn frekar er fram líða stundir.

Sem fyrr er kappkostað að bjóða þá bestu mögulegu valkosti sem hægt er á hverjum tíma. Í vetur er að finna í hrútakosti stöðvanna góða valkosti hvað kjöt- og ullargæði varðar auk þess sem á stöðvunum eru nú fleiri mislitir og arfblendnir hrútar gagnvart lit en oftast áður. Þá er reynt að uppfylla sérþarfir með framboði á ferhyrnum hrút auk þess sem forystuhrútar eru í boði eins verið hefur um langt árabil.

Hrútaskráin er að mestu óbreytt frá fyrra ári hvað framsetningu efnis varðar en þó er nú gerð ein veigamikil breyting þar á. Hætt er að birta lambs- og veturgamla einstaklingsdóma hrútanna. Rökin fyrir þessu eru einkum þau að val hrútanna byggir í síauknum mæli á áreiðanlegum niðurstöðum fyrir afkvæmi þeirra og dómur þeirra sem einstaklinga vegur æ minna í mati þeirra sem kynbótagripa. Notkun kynbótagripa hlýtur jú alltaf að byggja á þeim eiginleikum sem þeir erfa frá sér til næstu

kynslóða en ekki útliti gripsins sjálfs. Þá eru eyður í þessum dómum orðnar mun fleiri en áður þar sem dómar veturgamalla hrúta eru aflagðir víða um land.

Niðurstöður eru settar fram á töfluformi eftir því sem kostur er og í miðopnu skráarinnar er að finna samantekt úr lambhrútaskoðun 2008 og kynbótamat fyrir þá hrúta sem verða í notkun í vetur. Eins eru birtar förgunarástæður þeirra hrúta sem fallnir eru frá síðasta ári.

Margir hafa komið að útgáfu þessa rits. Lýsingar hrúta í skránni hafa Guðmundur Jóhannesson, Jón Viðar Jónmundsson og Lárus G. Birgisson samið. Ullarlýsingar eru unnar af Emmu Eyþórsdóttur. Myndir af hrútunum tóku þau Anton Torfi Bergsson, Björg María Þórsdóttir, Eyjólfur I. Bjarnason, Guðmundur Jóhannesson, Halla Eygló Sveinsdóttir, Pétur Halldórsson og Sveinn Sigurmundsson. Sem fyrr er gagnaöflun fyrir hrútakost stöðvanna að mestu unnin af Jóni Viðari Jónmundssyni þó einnig hafi fleiri komið þar að. Auglýsingasöfnun var að mestu í höndum Guðmundar Jóhannessonar, Helgu Halldórsdóttur, Ólafs G. Vagnssonar og Sveins Sigurmundssonar. Þessum aðilum er öllum þakkað gott og óeigingjarnt starf.

Hrútaskrár stöðvanna er einnig að finna á heimasíðum Búnaðarsambands Suðurlands, www.bsssl.is, Búnaðarsamtaka Vesturlands, www.buvest.is og Bændasamtaka Íslands, www.bondi.is, svo sem verið hefur. Þar er að finna sambærilegar upplýsingar og í þessu riti.

Það er von útgefenda að skráin verði sauðfjárræktendum og öðrum áhugamönnum um sauðfjárrækt til gagns og gamans auk þess að auðvela hrútaval vetrarins.

Guðmundur Jóhannesson, ritstjóri



SKÝRINGAR

Ómmæling: (H) Hollenskt ómtæki eins og notað er á Suðurlandi. (S) Skoskt ómtæki - er notað t.d. á Vesturlandi og sýnir um 2mm minni vöðvaþykkt en það hollenska. Fyrir þessum mun er leiðrétt varðandi niðurstöður úr lambhrútaskoðunum en ekki við birtingu talna úr afkvæmasýningum heima á bæjum.

Ullarlýsingar: Emma Eyþórsdóttir, sérfræðingur hjá Landbúnaðarháskóla Íslands, hefur skoðað og gefið umsögn um ull sæðingahrútanna og fylgir hún með lýsingu hrútanna.

Gerð: Upplýsingar um vaxtarlagsflokkun í kjötmati einstakra hrúta eru umreiknaðar í vægistuðla fyrir gerð. Vaxtarlagsflokkunum er gefið eftirfarandi vægi; E=14, U=11, R=8, O=5 og P=2. Þannig þýðir 6,50 fyrir gerð að flokkun undan viðkomandi hrút hafi t.d. verið 50% í R og 50% í O. Eðlilegt er að meðaltal fyrir gerð lækki með auknum ásetningi undan viðkomandi hrút. Þá er rétt að menn hafi í huga þann mikla mun sem er í vænleika milli búna og að lömbunum er slátrað í mörgum mismunandi sláturhúsum.

Fita: Á sama hátt eru gefnir vægistuðlar fyrir fituflokkun sem eru eftirfarandi; 1=2, 2=5, 3=7, 3=8, 3+=9, 4=11, 5=14. Áhersla á meðaltal fyrir fituflokkun er í raun öfugt við vaxtarlagsmeðaltalið, því lægra sem fitumeðaltalið er því betra. Þarna verður á sama hátt að lesa varlega úr tölum og með hliðsjón af mismiklum vænleika og sláturhúsum.

Kynbótamat (BLUP) fyrir kjötgæði (gerð og fitu): Kynbótamat er reiknað út frá upplýsingum úr kjötmati frá árunum 1998-2007. Því hærra sem kynbótamatið er því betra. Meðaltal er 100. Þegar rætt er um kynbótamat fyrir kjötgæði er átt við mat þar sem fitumatið vegur 60% en gerðarmatið 40%.

Kynbótamat (BLUP) fyrir frjósemi og mjólkurlagni: Kynbótamat fyrir afurðaeiginleikana (frjósemi og mjólkurlagni) er byggt á afurðatölum frá 1990-2007. Fyrir hvorn eiginleika er reiknað mat fyrir fjögur fyrstu afurðaár ána og einkunn fyrir hvorn eiginleika reiknuð sem beint meðaltal matsins fyrir þessi fjögur aldursár. Fyrir yngstu hrútana eru upplýsingar um dætur enn litlar, þannig að matið er að verulegum hluta ætternismat í þeim tilvikum. Ljóst er að með þessu mati er fengið miklu öruggara mat á afurðaeiginleika ána en áður hefur verið fyrir hendi.

Litaerfðir: Litaerfðir hjá íslensku sauðfé eru vel þekktar. Flestir hrútar á stöðvunum eru arfhreinir hvítir og undan slíkum hrútum fæðast aðeins hvít lömb. Ef hrútur er arfblendinn, en hvítur, getur hann einnig gefið aðra liti en hvítan. Mögulegt er að hrútar séu arfblendnir fyrir gráum, golsóttum eða botnóttum lit, eða hlutlausir, sem er lang algengast. Þá skiptir máli hvort hrúturinn erfrir mórauðan lit, en mórauð lömb fæðast aldrei undan öðrum hrútum en þeim sem erfa þann lit. Síðasti þátturinn er að segja til um hvort hrúturinn erfrir tvílit eða ekki. Rétt er að vekja athygli á því að sterk tengsl eru á milli litarerfða og hreinhvíta litarins á þann veg að hreinhvítar kindur búa yfirleitt ætíð yfir erfðavísnum fyrir tvílit. Þannig má undantekningarlítið fá hreinhvít lömb undan þeim hrútum sem erfa tvílit, þó að þeir séu sjálfir ekki hreinhvítir. Ef hrútur er ekki hreinhvítur er tekið fram ef vitað er að hann geti gefið hreinhvít lömb leyfi móðurætt slíkt.

Arfgerðargreining v/riðusmits:

1. Verndandi arfgerðir. Mjög litlar eða litlar líkur á riðu. Hafa ekki fundist í riðufé á Íslandi.
2. Hlutlaus arfgerð. Einhver hættu á riðu. Algengasta arfgerðin í íslensku fé.
3. Verndandi og áhættuarfgerð. Hefur ekki fundist í riðufé, en ber að forðast vegna þess að helmingur afkvæma erfrir áhættuarfgerð.
4. Áhættuarfgerðir. Mikil eða mjög mikil hættu á riðu. Finnast marktækt oftari í riðufé en heilbrigðu fé eða aðallega í riðufé. Helmingur afkvæma eða allir afkomendur erfa áhættuarfgerð eftir því um hvora arfgerðina er að ræða.

Rétt er taka fram að ekki eru teknir aðrir hrútar á stöð en þeir sem eru annað hvort hlutlausir eða búa yfir verndandi arfgerðum.



Sauðfjábændur

Framleiðum Kraftblöndu og Loðnuköggla fyrir sauðfé.
Efnasamsetning er reglulega endurskoðuð af ráðunautum.

Bústólpi ehf. Sími 460 3350 www.bustolpi.is

Frá Sauðfjársæðingastöð Suðurlands

Afgreiðsla á fersku hrútasæði frá stöðinni hefst 1. desember og stendur samfelld til 21. desember. Áður en sæðistaka hefst er hægt að panta sæði í síma 480-1800, eða hjá Sveini Sigurmundssyni í síma 480-1801 og 894-7146. Fax er 480-1818. Vefsíða er www.bssl.is og þar má finna hrútaskrána. Pantanir gegnum síma þurfa að berast fyrir kl. 9 á morgnana í 482-1920. Sæðispantanir berist á netfangið saudir@simnet.is deginum áður. Pantanir utan Suðurlands þurfa að berast með góðum fyrirvara og æskilegt að þær fari í gegnum búnaðarsamböndin. Fyrir Austur-Skaftafellsýslu (ekki Örnefi eða Suðursveit) sér Grétar Þorkelsson um pantanir í síma 864-6487. Bændur eru hvattir til að vanda pantanir. Innheimt verður 70 % af pöntuðu sæði.

1. Verð á sæði. Sæðisskammturinn í eina á mun kosta kr. 450. Magnafsláttur sem nemur 60 kr. í eina á er veittur þegar fjárræktarfélagin (70 % nýting á pöntuðu sæði skilyrði) sjá um pantanir og skipulagningu heima fyrir og/eða þegar 100 ær eða fleiri eru sæddar hjá einstökum bændum. Frosið sæði kostar 450 kr. í eina á og er ekki um magnafslátt að ræða þar. Lágmarksafgreiðsla frá stöðinni er 1 strá eða sæði í 5 ær. Verð á sæðingu fyrir utan akstur gæti verið á bilinu 200 kr til 250 kr. á kind. Öll verð eru án vsk. Upplýsingar um fjölda sæddra áa þurfa að berast sem allra fyrst, helst fyrir jól og í allra síðasta lagi fyrir áramót, annars reiknast 10% álag eða afsláttur bakfærast sé um hann að ræða. Best er ef sæðingabókum er skilað eða sæðingar skráðar í töflu sem er á heimasíðu BSSL. Flutningskostnaður verður lagður á sé um aukasendingar utan skipulagðra daga að ræða.

2. Sæðingatæki. Þegar fjárræktarfélag sjá um skipulag sæðinga mun Sauðfjársæðingastöðin útvega sæðingatæki endurgjaldslaust, að öðrum kosti verða þau leigð fyrir kr. 2.500. Stöðin útvegar og selur sæðingatæki til þeirra sem þess óska meðan birgðir endast.

Svæðisskipting. Verður með sama hætti og síðustu ár. Lágsveitir verða fyrstu 4 dagana, Skaftárhreppur og hluti Rangárvallasýslu næstu 4 daga og að lokum uppsveitir Árnessýslu. Austur-Skaftafellsýsla miðast við rútuferðir.

- A. Frá 9.-12. des. Mýrdalur, Eyjafjöll, Landeyjar, Hvolhreppur, Djúparhreppur, Ásahreppur, og Flói.
- B. Frá 13.-16. des. Skaftárhreppur, Fljótshlíð, Rangárvellir og Holta og Landsveit.
- C. Frá 17.- 20. des. Uppsveitir Árnessýslu og vestan Ölfusár.
- D. Austur-Skaftafellsýsla. 2. des. 5. des. 7. des. 9. des. og 12. des.

3. Sæðinganámskeið. Námskeið í sauðfjársæðingum verður haldið þann 2. desember að Stóra Ármóti og hefst kl. 13.30. Vanir sæðingamenn eru velkomnir.

Á síðasta ári voru 10.961 ær sædd með fersku sæði frá stöðinni hér á landi. Fryst sæði innanlands fór í 1.700 ær. Alls sæði í 12.661 ær. Þá voru 394 skammtar af frystu sæði sent til U.S.A .

Með góðri kveðju og von um ánægjuleg samskipti.

Sveinn Sigurmundsson

Efnisyfirlit

Formáli	bls. 2
Skýringar	3
Frá Sauðfjársæðingastöð Suðurlands	4
Frá Sauðfjársæðingastöð Vesturlands	5
Númer hrúta og blaðsíðutöl	5
Hrútar (hyrdir) á Suðurlandi	6
Hrútar (kollóttir) á Suðurlandi	15
Hrútar til sérpöntunar	20
Lambhrútaskoðun og kynbótamat 2008, (tafla)	22
Fallnir hrútar 2007-2008, ástæður (tafla)	23
Hrútar (hyrdir) á Vesturlandi	25
Hrútar (kollóttir) á Vesturlandi	33

Frá Sauðfjársæðingastöð Vesturlands

Sauðfjársæðingastöð Vesturlands er starfrækt af Búnaðarsamtökum Vesturlands (BV). Útsending sæðis frá stöðinni mun byrja 1. desember og standa til 21. desember, þó ekki sunnudagana 7. og 14.

Dreifing sæðis og dagsetning sæðinga er ákveðin í samráði við ráðunauta viðkomandi svæða sem sjá síðan um frekari kynningu, hver á sínu starfssvæði.

Skipulag sæðinga á einstökum svæðum á starfssvæði BV auk sæðingadaga á öðrum svæðum er dreift í fréttabréfi en jafnframt má nálgast það á heimasíðu BV www.buvest.is Reiknað er með að bændur sæði sjálfir eða í samvinnu við aðra, enda hafi viðkomandi sótt námskeið um sauðfjársæðingar. Jafnframt er hægt að leita til forsvarsmanna fjárræktarfélaganna um ábendingar um mögulega sæðingamenn. BV munu dreifa sæðisþöntunum á tilgreinda áfangastaði á fjarlægari svæðum eins og verið hefur.

Pantanir á sæði og óskir um notkun einstakra hrúta verða í síðasta lagi að berast fyrir kl. 14:00 síðasta virka dag fyrir sæðingu í síma 437-1215 hjá Búnaðarsamtökum Vesturlands, fax 437-2015 eða netfang bv@bondi.is.

Nauðsynlegt er að hrútar til vara séu einnig nefndir þar sem oft kemur sú staða upp að umbeðnir hrútar anna ekki eftirspurn þann daginn.

Vinnureglur á Sauðfjársæðingastöð Vesturlands eru þær að þau svæði sem hafa forgang viðkomandi dag njóta forgangs á vinsælustu hrútana í sama hlutfalli og pantanir viðkomandi svæðis eru í heildarþöntun dagsins.

Ef séð verður að nýting verði léleg á pöntuðu sæði þarf að tilkynna það til skrifstofu BV, fyrir kl. 9 að morgni sæðingadags svo sæðið geti nýst öðrum. Um helgar er þó einungis hægt að senda tölvupóst (á bv@bondi.is)

Gjaldskrá fyrir sæði: Aldrei er rukkað fyrir minna en 70% af pöntuðu sæði. Verð á hverjum skammti er eftirfarandi án vsk:

- Til bænda 450 kr./sk.
- Til annarra en bænda (ekki búnaðargjaldsgreiðendur eða félagsmenn BV) 1.060 kr./sk.
- Til bænda, búnaðarféлага og sauðfjárræktarféлага sem annast sjálf innheimtu og dreifingu, lágmark 100 skammtar 390 kr./sk.

Skila skal sæðingadagbókum eða blöðum úr þeim til uppgjörs fyrir áramót eða skrá sæðingar í töflu sem er aðgengileg á heimasíðu BV, www.buvest.is Taflan sendist síðan í tölvupósti sem viðhengi á bv@bondi.is Ef framangreindar skýrslur um sæðingar hafa ekki skilað sér á tilsettum tíma reiknast 10 % álag.

Af góðri reynslu er gert ráð fyrir að allar pantanir og innheimta fari í gegnum búnaðarsambönd eða leiðbeiningaþjónustur á hverju svæði.

Búnaðarsamtök Vesturlands

Atriðisorðaskrá: Nr. hrúta og blaðsíðutöl

SUÐURLAND

Bls. HYRNDIR HRÚTAR

- 6 Lundi 03-945 frá Bergstöðum.
- 6 Gráni 03-957 frá Stóru Tjörnum.
- 7 Smyrill 04-800 frá Smyrlabjörgum.
- 7 Bobbi 04-962 frá Sveinungsvík.
- 8 Papi 04-964 frá Bjarnastöðum.
- 8 Jón Páll 04-990 frá Hofsstöðum.
- 9 Foss 05-801 frá Smáhörmum.
- 9 Krókur 05-803 frá Staðarbakka.
- 10 Gotti 05-804 frá Bergsstöðum.
- 10 Raftur 05-966 frá Hesti.
- 11 Blettur 05-967 frá Ytri Skógum.
- 11 At 06-806 frá Hafrafellstungu.
- 12 Bifur 06-994 frá Hesti.
- 12 Práður 06-996 frá Hesti.
- 13 Dropi 06-998 frá Ytri Skógum.
- 13 Freyðir 07-810 frá Hesti.
- 14 Mjöldur 07-811 frá Hesti.

Bls. KOLLÓTTIR HRÚTAR

- 15 Máni 03-975 frá Melum.
- 16 Eldur 03-981 frá Húsavík.
- 16 Ás 04-813 frá Ásgarði.
- 17 Garpur 04-815 frá Smáhörmum.
- 17 Örvar 04-983 frá Heydalsá.
- 18 Undri 05-818 frá Heydalsá.

FORYSTUHRÚTUR

- 18 Geri 03-986 frá Gróustöðum.

VESTURLAND

HYRNDIR HRÚTAR

- 25 Vorm 03-988 frá Holtahólum.
- 26 Kaldi 03-989 frá Kaldbak.
- 26 Bramli 04-952 frá Hesti.
- 27 Þróttur 04-991 frá Staðarbakka.
- 27 Cat 04-992 frá Sveinungsvík.
- 28 Garður 05-802 frá Staðarbakka.
- 28 Ylur 05-805 frá Hjarðarfelli.

Bls.

- 29 Kveikur 05-965 frá Hesti.
- 30 Hvellur 05-969 frá Borgarfelli.
- 30 Púki 06-807 frá Bergsstöðum.
- 31 Bjálki 06-995 frá Hesti.
- 31 Fannar 07-808 frá Ytri-Skógum.
- 32 Dökkvi 07-809 frá Hesti.
- 32 Þrjónn 07-812 frá Hesti.

KOLLÓTTIR HRÚTAR

- 33 Fengur 02-973 frá Hunkubökkum.
- 33 Frakksson 03-974 frá Árbæ.
- 34 Mókollur 03-978 frá Borgarfelli.
- 34 Falur 03-980 frá Heydalsá.
- 35 Bogi 04-814 frá Heydalsá.
- 35 Kjói 04-816 frá Sauðadalásá.
- 36 Shrek 05-817 frá Kollsá.
- 36 Olli 06-985 frá Stóra Fjarðarhorni.

FORYSTUHRÚTUR

- 37 Loftur 04-970 frá Laxárdal.

Hrútar 2008-09, lambhrútaskoðun og kynbótamat 2008

Hrútar		Lambhrútaskoðun													Ómmæling			Kjötmat BLUP			Afurðir BLUP		Stöð 2008
Nafn	nr	Fjöldi	Pungi	Fötl.	Haus	H+h	B+U	Bak	Malir	Læri	Ull	Fætur	Samr.	Alis	Ömv.	Ömf.	Lögun	Fita	Gerð	Kjötgeði	Mjólkurlagni	Friðsemi	
Fengur	02-973	9	52,1	110	7,9	8,2	8,2	8,2	8,4	16,9	8,8	8,0	8,2	82,7	26,8	3,4	3,6	123	113	119	110	105	Borgarn.
Lundi	03-945	4	46,5	107	8,0	8,0	8,4	8,0	8,4	16,9	8,0	8,0	8,1	81,8	29,1	2,7	4,1	128	115	123	112	113	Laugard.
Gráni	03-957	159	49,0	111	8,0	8,1	8,4	8,4	8,5	17,2	7,8	8,0	8,3	82,7	29,4	3,1	4,1	115	121	117	109	102	Laugard.
Hymrir	03-958	5	44,8	108	7,9	8,0	8,2	8,1	8,3	16,8	7,7	8,0	8,3	81,4	28,4	2,6	3,9	104	103	104	97	106	Laugard.
Frakksson	03-974	70	47,6	113	8,0	8,1	8,2	8,2	8,4	17,0	8,4	8,0	8,2	82,6	27,9	3,3	3,9	111	117	113	102	105	Borgarn.
Máni	03-975	91	48,9	111	7,9	8,2	8,3	8,3	8,4	17,0	8,2	8,0	8,2	82,5	28,4	3,3	4,0	125	125	125	103	95	Laugard.
Spakur	03-976	91	48,7	111	8,0	8,2	8,4	8,2	8,5	17,2	8,0	8,0	8,4	82,8	28,1	3,1	3,7	112	111	112	99	96	Laugard.
Mókollur	03-978	51	48,5	112	8,0	8,0	8,2	7,9	8,2	17,0	8,0	8,0	8,3	81,4	27,2	3,3	3,6	110	103	107	103	113	Borgarn.
Falur	03-980	26	48,3	111	7,9	8,1	8,0	8,0	8,3	16,9	8,2	8,0	8,2	81,7	27,1	3,6	3,7	107	121	113	114	96	Borgarn.
Eldur	03-981	65	48,7	112	8,0	8,1	8,4	8,1	8,3	17,0	8,1	8,0	8,3	82,3	28,1	2,9	3,9	105	125	113	102	104	Laugard.
Geri	03-986	5	46,0	120	8,0	7,5	7,6	7,6	7,7	15,6	7,8	8,0	8,1	77,9	25,5	2,6	3,3	118	80	103	88	98	Laugard.
Vorm	03-988	91	45,1	109	7,9	8,1	8,2	8,3	8,3	17,0	7,9	7,9	8,1	81,7	29,3	3,1	4,1	112	140	123	95	111	Borgarn.
Kaldi	03-989	91	46,2	111	8,0	8,1	8,2	8,1	8,3	17,0	7,9	8,0	8,2	81,9	28,4	3,1	3,9	121	104	114	101	131	Borgarn.
Smyrill	04-800																	115	122	118	98	98	Laugard.
As	04-813																	118	111	115	120	104	Laugard.
Bogi	04-814																	137	120	130	107	106	Borgarn.
Garpur	04-815																	116	117	116	106	97	Laugard.
Kjói	04-816																	121	112	117	119	96	Borgarn.
Bramli	04-952	63	45,6	109	8,0	8,1	8,3	8,5	8,5	17,2	7,8	8,0	8,2	82,4	29,4	2,5	4,2	139	102	124	105	107	Borgarn.
Bobbi	04-962	104	46,8	109	8,0	8,1	8,4	8,2	8,5	17,3	7,7	8,0	8,3	82,5	28,9	2,9	4,0	119	126	122	95	103	Laugard.
Papi	04-964	224	46,0	109	8,0	8,3	8,5	8,4	8,5	17,4	7,9	8,0	8,2	83,3	29,8	2,9	4,2	101	147	119	91	108	Laugard.
Loftur	04-970																	123	65	100	90	97	Borgarn.
Kóngsson	04-982	17	48,3	113	8,0	8,1	8,3	8,3	8,4	17,1	8,4	8,0	8,3	82,9	29,8	3,4	3,9	107	107	107	97	112	Laugard.
Örvar	04-983	195	49,2	111	8,0	8,1	8,4	8,2	8,4	17,1	8,3	8,0	8,3	82,8	28,4	3,3	3,9	111	112	111	94	99	Laugard.
Jón Páll	04-990	121	48,0	111	8,0	8,2	8,4	8,4	8,5	17,3	8,0	8,0	8,3	83,1	29,7	2,7	4,2	123	106	116	94	101	Laugard.
Próttur	04-991	102	47,5	108	8,0	8,1	8,4	8,3	8,5	17,3	7,8	8,0	8,2	82,5	28,6	2,8	4,0	128	133	130	104	106	Borgarn.
Cat	04-992	103	44,6	108	8,0	8,1	8,3	8,4	8,5	17,3	7,7	8,0	8,2	82,4	29,4	2,9	4,1	120	132	125	102	94	Borgarn.
Foss	05-801																	126	100	116	101	99	Laugard.
Garður	05-802																	115	132	122	101	108	Borgarn.
Krókur	05-803																	93	157	119	102	95	Laugard.
Gotti	05-804																	128	118	124	104	102	Laugard.
Ylur	05-805																	125	110	119	106	100	Borgarn.

Hrútar 2008-09, lambhrútaskoðun og kynbótamat 2008

Hrútar		Lambhrútaskoðun											Ómmæling			Kjötmat BLUP			Afurðir BLUP		Stöð 2008			
Nafn	nr	Fjöldi	Pungi	Fötl.	Haus	H+h	B+Ú	Bak	Malir	Læri	Ull	Fætur	Samr.	Alls	Ömv.	Ömf.	Lögun	Fita	Gerð	Kjötgæði		Mjólkurlagni	Frjósemi	
Shrek	05-817																	114	118	116	118	103	Borgarn.	
Undri	05-818																	123	113	119	108	101	Laugard.	
Kveikur	05-965	274	47,2	110	8,0	8,1	8,4	8,5	8,6	17,3	7,8	8,0	8,2	82,9	30,0	2,5	4,2	138	118	130	105	105	Borgarn.	
Raftur	05-966	486	48,3	110	8,0	8,1	8,5	8,4	8,5	17,4	7,7	8,0	8,3	83,0	29,5	2,4	4,2	144	122	135	104	111	Laugard.	
Blettur	05-967	109	47,7	111	8,0	8,2	8,4	8,2	8,4	17,1	7,9	8,0	8,2	82,3	28,5	3,7	4,1	96	109	101	98	101	Laugard.	
Hvellur	05-969	122	45,9	110	8,0	8,1	8,3	8,5	8,6	17,2	8,1	8,0	8,2	83,0	29,5	3,0	4,2	126	112	120	108	99	Borgarn.	
At	06-806																	112	144	124	100	101	Laugard.	
Púki	06-807																	126	121	124	109	108	Borgarn.	
Olli	06-985	42	48,4	112	7,9	8,2	8,3	8,2	8,5	17,1	8,5	8,0	8,2	83,0	28,3	3,3	4,0	99	106	102	106	98	Borgarn.	
Bifur	06-994	318	46,5	110	8,0	8,2	8,5	8,4	8,6	17,3	7,6	8,0	8,2	82,8	29,7	3,3	4,2	98	125	109	101	106	Laugard.	
Bjálki	06-995	167	46,9	108	8,0	8,2	8,4	8,5	8,6	17,4	7,7	8,0	8,2	83,1	29,7	2,8	4,2	126	124	125	108	105	Borgarn.	
Práður	06-996	154	48,1	109	8,0	8,2	8,5	8,5	8,7	17,4	7,7	8,0	8,3	83,2	30,2	2,5	4,3	133	120	128	106	104	Laugard.	
Dropi	06-998	154	46,9	111	8,0	8,2	8,5	8,4	8,5	17,3	8,0	8,0	8,2	83,1	29,9	2,8	4,1	93	120	104	100	99	Laugard.	
Fannar	07-808																					102	101	Borgarn.
Dókkvi	07-809																					104	103	Borgarn.
Freyðir	07-810																					105	104	Laugard.
Mjóður	07-811																					104	102	Laugard.
Prjónn	07-812																					107	104	Borgarn.

Fallnir hrútar 2007-08 - ástæður

Lóði	00-871	Felldur v/aldurs - fullnotaður
Ormur	02-933	Felldur - fullnotaður
Kjalvar	02-943	Felldur - fullnotaður
Goli	02-956	Felldur - fullnotaður
Sómi	02-972	Felldur - afturfætur biluðu
GnÝr	02-979	Felldur - stóðst tæpast væntingar
Busi	03-946	Felldur - fullnotaður
Dregill	03-947	Felldur - slök frjósemi dætra
Kækur	03-961	Felldur - v. sauðfjárveikivarna
Lykill	03-977	Felldur - fullnotaður
Bylur	03-987	Felldur - stóðst tæpast væntingar

Fallnir hrútar 2007-08 - ástæður

Gaddur	04-950	Felldur - fullnotaður
Mímir	04-951	Felldur - slök frjósemi dætra
Fróði	04-963	Felldur - slök frjósemi dætra
Kroppur	05-993	Drapst
Ljúfur	05-968	Felldur v/veikinda
Svanur	05-984	Felldur grunur um bógræpu
Prins	06-997	Felldur - stóðst tæpast væntingar

Íslenskur landbúnaður skiptir okkur öll miklu máli

Landsbankinn veitir allhliða þjónustu til einstaklinga, fyrirtækja og stofnana. Útibúanet Landsbankans er víðtækast meðal íslenskra fjármálafyrirtækja og tryggir því íslenskum landbúnaði trausta og persónulega bankþjónustu. Með ráðgjöf sérhæfðra starfsmanna um land allt veitum við bændum aðstoð við að ná settu marki. Þannig stuðlum við að grósku í landbúnaði á Íslandi.

Hafðu samband við næsta útibú eða í síma 410 4000 og kynntu þér hvað bankinn hefur upp á að bjóða.



Landsbankinn

Traust og góð þjónusta

Hjá SAH Afurðum ehf. er lögð áhersla á trausta og góða þjónustu við slátrun sauðfjár, hrossa, folalda, nautgripa og svína

Getum bætt við okkur slátrun í öllum tegundum

Þökkum farsæl viðskipti



SAH Afurðir ehf.

Húnaþraut 39 540 Blönduós
Sími 455 2200 Fax 455 2201
Netfang sah@sahun.is www.sahun.is

NYPRENT ehf

Vorm

frá Holtahólum, Hornafirði.

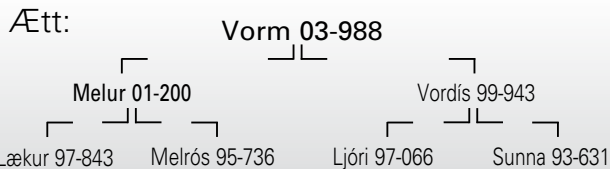

FMF: Galsi 93-963, MFF: Garpur 92-808.



03-988

Vorm 03-988	2008
Fjöldi	91
Pungi	45,1
Fótleggur	109
Læri	17,0
Ull	7,9
Ómvöðvi	29,3
Ómfita	3,1
Lögun	4,1

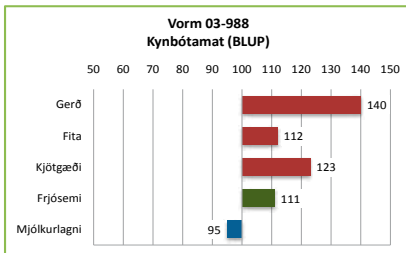

Lýsing: Hvítur og hyrndur. Hausinn svipfríður og hálsinn stuttur og sver. Breiðar en aðeins háar herðar og bolurinn sívalur. Bakid er breitt og þétt átöku. Malir breiðar, kúptar og vöðvafylltar. Læraholdin góð og fótstaðan rétt. Bollengd í góðu meðallagi.

Ullarlýsing: Fölgulur á haus, fótum og í hnakka. Talsvert um

Reynsla: Vorm kom fyrst til notkunar á stöð haustið 2007 á grunnri reynslu á heimabúi. Þar hafði hann gefið frábært kjötmat hjá sláturlömbum sem gefur honum m.a. eitt hæsta BLUP mat í landinu fyrir gerð úr kjötmati. Hann var talsvert notaður og allstór hópur hrútlamba undan honum kom til skoðunar haustið 2008. Margt af þessu voru góð ásetningslömb sem sýndu eiginleika Vorms til að gefa góða vöðvasöfnun hjá afkvæmum sínum en ekki bar mikið á afgerandi toplömbum meðal þeirra. Þykkt ómvöðva hjá þessum lömbum var að jafnaði talsvert yfir meðaltali hrútlambanna undan stöðvarhrúttunum haustið 2008. Ekki er enn komin nein víðtæk reynsla á hann sem ærföður en dætur hans í Holtahólum hafa sýnt góða frjósemi. Til þessa hafa þær ekki verið til afreka með mjólkurlagni í samanburði við stallsystur á búinu.

Litaerfðir: Vorm er arfhreinn hvítur.

Arfgerðargreining v/riðusmits: Hlutlaus.

gul hár í ull. Ullarmagn vel í meðallagi. Togið meðallangt, hrokkið en fremur gróft.

Kálfamjólkurduft

í þremur tegundum

Elitekalv NR 1:

Þrautreynd vara með 60% undanrennudufti, „sú gamla góða“.

Elitekalv XTRA:

Ný tegund, hlutfall undanrennudufts 35% auk mysudufts. Ódýrari kostur, hentar jafnt smákálfum sem eldri.

Elitekalv PROF:

Mysuduft eingöngu, ætlað kálfum frá 6 vikna aldri.



FÓÐURBLANDAN

FB Reykjavík sími 570 9800
FB Selfossi sími 482 3767
FB Hvolsvelli sími 487 8413
FB Egilsstöðum sími 570 9860
Bústólpi sími 460 3350
www.fodur.is



Kaldi

frá Kaldbak, Rangárvöllum.
(keyptur frá Selalæk, Rangárvöllum)



FMF: Stúfur 87-959, MMF: Húnn 92-809.



Kaldi 03-989		2008
LAMBHRÚTASÖÐUN	Fjöldi	91
	Pungi	46,2
	Fótleggur	111
	Læri	17,0
	Ull	7,9
	Ömnvöðvi	28,4
	Ömfita	3,1
	Lögun	3,9

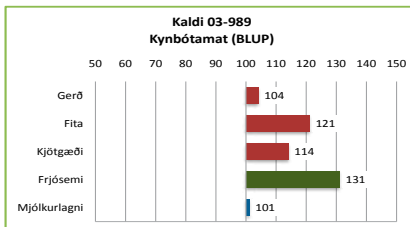

Lýsing: Hvítur, hyrndur með fremur langan haus. Herðar fremur háar og órlítið vantar á fyllingu fyrir aftan þær. Útlögur fremur góðar. Átökugott bakið breitt og sterkt. Malir mjög breiðar og vöðvafylltar. Lærvöðvinn þykkur efst í lærum og fyllir vel í krikann. Fótstaðan rétt. Mjög bollangur hrútur.

Ullarlýsing: Fölgulur á haus og fótum. Aðeins um gul hár á baki og mölum. Ullarmagn í meðallagi. Nokkuð mikið þel, togið langt og hrokkið en fremur gróft.

Reynsla: Kaldi kom fyrst til notkunar á stöðvunum haustið 2007.

Hann hafði þá minni reynslu en margir aðrir stöðvarhrútar sem lambafaðir þar sem hann hafði verið notaður í fremur lítilli hjörð. Hann státaði af traustu ætterni og er glæsilegur einstaklingur. Hann var allmikið notaður síðastliðinn vetur og eins og sjá má af töflu þá kom talsverður hópur sona hans til skoðunar haustið 2008. Þar var nokkuð mikið um verulega álitleg hrútsefni, þó að sem slíkur skipi hann sér samt ekki í hóp bestu hrútsfeðra á stöðvunum. Þykkt bakvöðva hjá þessum hrútlömbum var í tæpu meðaltali hrútlamba undan stöðvarhrútum haustið 2008.

Meginnotkun Kalda hlýtur samt að verða vegna þess sérstaka eiginleika sem hann býr yfir, Pokugeninu. Það leiðir til þess að þær dætra hans sem erfa þann eiginleika munu flestar verða ofurfriðsamar ær og reynslan sem fengin er bendir til að þær séu vel mjólurlagnar.

Litaerfðir: Kaldi er arfblendinn hvítur og mun mega fá alla liti hjá afkvæmum hans þar sem hann hefur erfðavísi bæði fyrir mórauðum lit og tvílit. Gefur hrein hvít.

Arfgerðargreining v/riðusmits: Hlutlaus.

Bramli

frá Hesti, Borgarfirði.

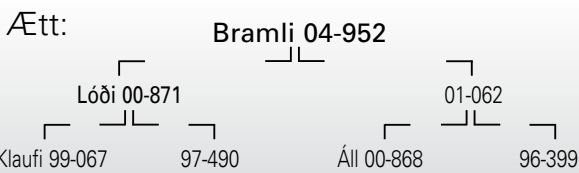

Móðir Bramla er alsystir Hyls 01-883.

Bramli 04-952				
	2006	2007	2008	
LAMBHRÚTASÖÐUN	Fjöldi	56	128	63
	Pungi	45	46	45,6
	Fótleggur	109	110	109
	Læri	17,1	17,1	17,2
	Ull	7,9	7,9	7,8
	Ömnvöðvi	29,0	29,4	29,4
	Ömfita	2,5	2,5	2,5
	Lögun	4,0	4,0	4,2

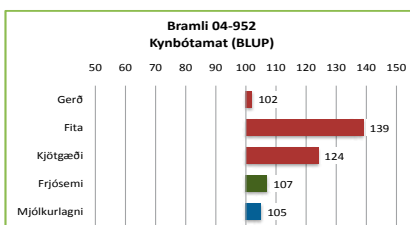

Lýsing: Hvítur, vel hyrndur. Allgóðar útlögur, vottar fyrir háum herðum. Mjög þykkur bakvöðvi, góð vöðvafylling á mölum, góð lærahold. Fótstaða góð. Jafnvaxinn og snotur hrútur.

Ullarlýsing: Gulur á haus og fótum, nokkuð um gul hár um allt reyfi en engin svört hár fundust.



Ullarmikill, reyfið jafnt en togið aðeins gróft. Lagðprúður.

Reynsla: Bramli kom til notkunar á stöðvunum þegar haustið 2005 að lokinni afkvæmarannsókn á Hesti. Hann hefur aldrei verið í flokki mest notuðu hrútanna en átt allstóra lambahópa til skoðunar á hverju hausti. Ætíð sýna þessi lömb vel mikla kosti afkvæma Bramla með fituleysi og er hann í þeim efnunum einn allra sterkasti kynbótahrútur í landinu. Jafnframt eru lömbin undan honum yfirleitt með mjög þykkun og vel lagaðan bakvöðva, en breytileiki í hópi afkvæma hans er yfirleitt talsverður. Þá er komin talsverð reynsla á dætur Bramla og gefa þær niðurstöður ástæðu til að álykta að hann sé öflugur ærfaðir, gefur bæði góða frjósemi og mjólurlagni hjá dætrum sínum.

Litaerfðir: Bramli er arfhreinn hvítur.

Arfgerðargreining v/riðusmits: Hlutlaus.

Próttur

frá Staðarbakka, Hörgárdal.

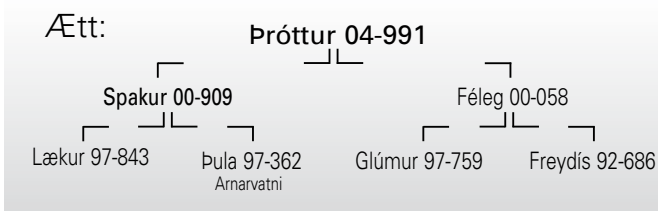

MMF: Svaði 94-998.

Próttur 04-991	2008
Fjöldi	102
Pungi	47,5
Fótleggur	108
Læri	17,3
Ull	7,8
Ömnöðvi	28,6
Ömfita	2,8
Lögun	4,0

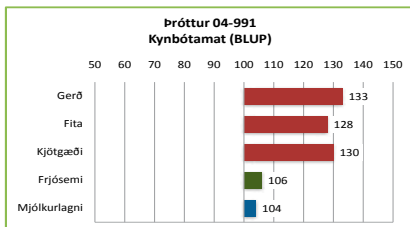

Lýsing: Hvítur og hyrndur. Svipfríður og sterklegur haus. Mjög sverháls, fremur háar herðar en feykilega breiðar og vöðvafylltar. Mjög breið bringa og sívalur bolur. Breitt og vel fyllt bak. Fremur langar, holdfylltar malir og öflug lærahold. Sterklegir og sverir fætur. Áberandi bollangur og sterklegur hrútur.

Ullarlýsing: Sterkgulur

á haus og fótum og talsvert um gul hár í reyfi. Svört hár fundust í ull. Þykkt þel en togíð stutt, hrokkið og fingert. Ullarmagn í slöku meðallagi.



04-991

Reynsla: Próttur var fenginn til notkunar á stöðvunum haustið 2007 og var þá byggt á ákaflega góðum niðurstöðum sem honum fylgdu um afkvæmi frá heimabúinu á Staðarbakka. Hann var valinn úr hópi margra sterkra sona Spaks 00-909 sem þá voru í skotlínu stöðvanna sem arftakar föður síns. Drjúgstór hópur sona hans kom til skoðunar haustið 2008. Mælingar á bakvöðva voru nákvæmlega á meðaltali afkvæma stöðvarhrúta bæði um þykkt og lögun bakvöðva, en fita mældist lítil og þeir höfðu mjög góð lærahold. Í hópnum var talsverður fjöldi gríðarlega sterkra hrútsefna.

Próttur er kominn með vissa reynslu sem ærfaðir frá heimabúi og lofar hún góðu um dætur hans. Þær eru ágætlega frjósamar og virðast verulega mjólkurlagnari en margir Spakssynir eru þekktir af að gefa.

Litaerfðir: Próttur er arfblendinn hvítur, hefur erfðavísi fyrir mórauðum lit og tvílit þannig að undan honum á að vera mögulegt að fá alla liti. Gefur hreinhvít.

Arfgerðargreining v/riðusmits: Hlutlaus.

Cat

frá Sveinungsvík, Pistilfirði.

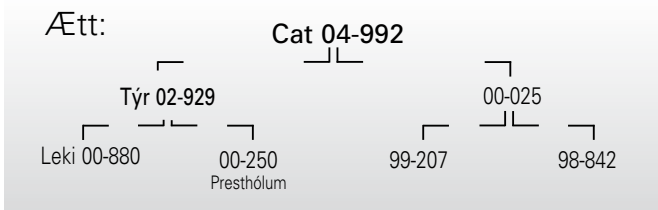

MMF: Bjálfi 95-802. MMF: Mjaldur 93-985.

Cat 04-992	2008
Fjöldi	103
Pungi	44,6
Fótleggur	108
Læri	17,3
Ull	7,7
Ömnöðvi	29,4
Ömfita	2,9
Lögun	4,1

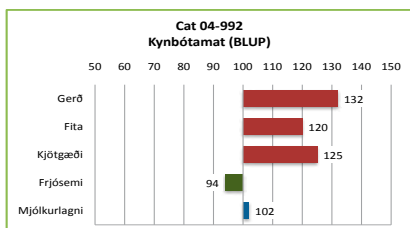

Lýsing: Hvítur og hyrndur, fremur svipfríður. Breiðar, kúptar og vel vöðvaðar herðar og bolurinn sívalur. Sterkt og mjög átökugott bak. Malir áberandi kúptar og vöðvafylltar. Læraholdin frábær og fótstaðan rétt. Áberandi harðholda og í meðallagi bollangur hrútur. Rólegur í umgengni.

Ullarlýsing: Sterkgulur á haus og fótum, mikið af gulum hárum í reyfi og einnig fundust svört hár. Mjög togstuttur en ullin mjúk.



04-992

Reynsla: Cat kom haustið 2007 á stöð úr stóru afkvæmarannsókninni í N-Pingeyjarsýslu sem það árið var á Presthólum. Hann hafði mjög víðtæka reynslu að norðan þar sem hann hafði verið notaður á fjölda búa og afkvæmi hans vakið verðskuldaða athygli fyrir mikil kjöttgæði. Stór hópur sona hans kom til skoðunar haustið 2008 víða um land. Þessir hrútar voru yfirleitt ákaflega þéttholda og vel gerðir, bakvöðvamælingar vel yfir meðaltali hrútlamba úr sæðingum og lærahold mjög góð og fita lítil. Þessi hrútlömb voru hins vegar að jafnaði heldur léttari en undan flestum hinna stöðvarhrútanna.

Nokkur reynsla er þegar fengin um dætur Cat og eru þær með frjósemi í tæpu meðaltali stallsystra en þær hafa sýnt góða mjólkurlagni.

Litaerfðir: Cat er arfhreinn hvítur.

Arfgerðargreining v/riðusmits: Hlutlaus.

Garður

frá Staðarbakka, Hörgárdal.

Ætt:



MMFF: Hörvi 92-972



05-802

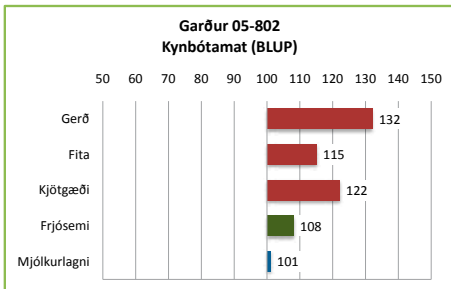

Lýsing: Svipfríður og vel hyrndur. Herðar ögn í hærra lagi en vel holdfylltar, bringan breið og útlögur góðar. Bakið vel holdfyllt. Malir í meðallagi langar en mjög

Reynsla: Garður kemur frá hinu gamalgróna ræktunarbúi á Staðarbakka á grunni góðrar reynslu afkvæma hans þar. Afkvæmi hans hafa sýnt góð kjöttgæði í sláturhúsi. Haustið 2007 var meðalfallþungi lamba undan honum 16,4 kg og meðaltöl úr kjötmati 10,8 fyrir gerð og 7,3 fyrir fitu. Haustið 2008 voru skoðuð nokkur mjög góð hrútsefni undan honum.

Sú reynsla sem fengin er um dætur hans bendir til að þær verði dugandi afurðaðar.

Móðir hans, Purka 02-256, var einlembd gemlingsárið, tvílembd tvævetlan en síðan tvisvar þrílembd og tvisvar einlembd. Hefur skilað góðum dilkum og er með 6,3 afurðastig.

Litaerfðir: Garður mun vera arfhreinn hvítur.

Arfgerðargreining v/riðusmits: Hlutlaus.

vel vöðvafylltar. Lærahold ágæt. Fótstaðan rétt.

Ullarlýsing: Fölgulur á haus og fótum en lítið um gul hár í reyfi, en svört doppa á herðakambi. Ullarlítill. Pelið jafnt en togíð stutt, nokkuð hrokkið og fínleiki í meðallagi.

Ylur

frá Hjarðarfelli, Snæfellsnesi.

Ætt:



MMF: Álfur 90-973



05-805

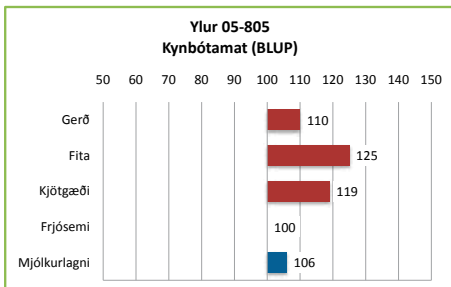

Lýsing: Fríður, svipmikill haus og vel hyrndur. Breiðar og vel fylltar herðar, miklar útlögur. Bakið sterkt og öflugt. Malir langar, breiðar og vöðvafylltar. Ágæt læra-

hold. Sterkleg fótstaða. Bollangur og ákaflega vel gerður hrútur.

Ullarlýsing: Hreinhvítur. Ullarmagn í meðallagi. Jafnt reyfi. Tog er fremur stutt á baki og grófleiki togsins í meðallagi.

Reynsla: Ylur er fenginn frá Hjarðarfelli þar sem hann hét Bylur á meðan hann var þar í notkun en breyta varð nafni hans þegar hann kom til nota á sæðingastöð. Vakti strax veturgamall verulega athygli þegar hann skipaði sér í efsta sæti í afkvæmarannsókn hrútanna á Hjarðarfelli. Haustið 2007 sýndi

hann enn mjög góðar niðurstöður í afkvæmarannsókn. Haustið 2008 kom síðan stór hópur bæði hrút- og gimbrarlamba til skoðunar undan honum og voru t.d. nokkur glæsilegustu hrútlömbin afkomendur hans. Einkenni afkvæma hans um kjöttgæði eru öðru fremur takmörkuð fitusöfnun og þykkir vöðvar sem voru löngu þekkt aðalsmerki föður hans. Haustið 2006 var meðalfallþungi sláturlambanna undan honum 16,4 kg og var meðaltal úr kjötmati um gerð 10,4 og 7,0 fyrir fitu.

Um dætur Yls er enn vegna aldurs hans mjög takmörkuð reynsla en sú reynsla gefur góð fyrirheit. Dætur hans voru 2008 á Hjarðarfelli sýndu frjósemi sem var um meðaltal jafngamalla áa á búinu.

Móðir Yls, 00-061, er ein fjölmargra öflugra dætra Sekks 97-836. Hún var tvílembd gemlingsárið. Sem fullorðin ær var hún einu sinni einlembd og einu sinni þrílembd en annars tvílembd (Ylur er fæddur þrílembingur). Hún hefur skilað öflugum lömbum að hausti og hefur 5,4 afurðastig.

Litaerfðir: Ylur er arfhreinn hvítur.

Arfgerðargreining v/riðusmits: Hlutlaus.

Kveikur

frá Hesti, Borgarfirði.



FFF: Hylur 01-883, FMF: Náli 98-870, MMFF: Lækur 97-843, MMMF: Hörvi 92-972.

Kveikur 05-965	2007	2008
Fjöldi	364	274
Þungi	48	47,2
Fótleggur	111	110
Læri	17,3	17,3
Ull	7,9	7,8
Ómvöðvi	29,3	30,0
Ómfita	2,4	2,5
Lögun	4,1	4,2

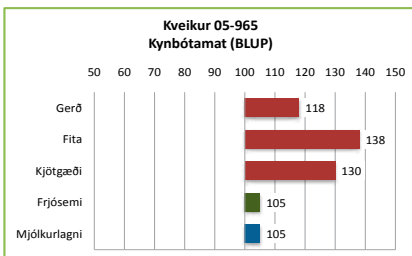

dindli en lítið um gul hár í reyfi og engin svört hár fundust. Reyfið jafnt, ullarmagn í meðallagi og togid meðalfint.

Reynsla: Kveikur kom til notkunar haustið 2006 á stöðvunum ásamt jafnaldra sínum Rafti 05-966 eftir frækilegar niðurstöður þeirra í afkvæmarannsókninni á Hesti þá um haustið. Kveikur

Lýsing: Hvítur, vel hyrndur og svipfríður. Sver og þykkur háls sem fyllir vel að holdfylltum herðum. Breið og víð bringa. Þykkt bak, malir breiðar og kúptar, lærvöðvi mjög þykkur með áberandi góða innanlærisfyllingu. Fótstaða góð. Í meðallagi bollöng, mjög þrúð og gæf kind.

Ullarlýsing: Gulur í hnakka, á fótum og



05-965

hefur ekki verið mikill sæðisgjafi en samt hafa undanfarin tvö haust komið undan honum næst stærstu hrútahópar undan sæðingahrútum til skoðunar. Niðurstöður þeirra hafa ekki gert annað en renna en frekari stöðum undir þá reynslu að Kveikur sé yfirburðagripur með tilliti til kjöttgæða. Lömbin sameina feikilega mikla vöðvasöfnun og litla fitusöfnun. Þó að ekki sé enn hafin úrvinnsla á afurðaniðurstöðum haustsins 2008 er samt þegar ljóst að verulegur hópur veturgamalla sona hans var að skila ákaflega athyglisverðum niðurstöðum um sláturlömb. Hann mun því ásamt Rafti að líkindum verða mjög áberandi í ræktunarstarfi næstu ára hér á landi.

Reynslan sem komin er um dætur hans bendir til að þær séu þrýðilega frjósamar ær og engar vísbendingar um annað en þær séu einnig vel mjólurlagnar eins og BLUP mat hans gefur fyrirheit um. Veruleg vitneskja þar um fæst strax og úrvinnsla á afurðaskýrslum frá haustinu 2008 hefst. Ljóst er að Kveikur er einn allra mesti kynbótahrútur til þessa í íslenskri sauðfjárrækt.

Litaerfðir: Kveikur er arfblendinn hvítur, en gefur hvorki mórault né tvíliitt.

Arfgerðargreining v/riðusmits: Hlutlaus.

Áburðarpantanir

Þöntunarleiðir:

- www.aburdur.is
- Sölumenn í héraði
- Þjónustumiðstöðvar okkar í verslunum Fóðurblöndunnar: FB á Selfossi, Hvolsvelli og Egilsstöðum

Áburðarverksmiðjan - Sími: 580 3200 - Fax: 580 3209 - netfang: aburdur@aburdur.is

Áburðarverksmiðjan

Hvellur

frá Borgarfelli, Skaftártungu.



MFF: Vinur 99-867, MFMF: Deli 90-944,
MMFF: Bútur 93-982, MMMF: Hnykkur 91-958.

	Hvellur 05-969	2007	2008
LAMBRÚTASKOPUN	Fjöldi	317	122
	Pungi	47	45,9
	Fótleggur	111	110
	Læri	17,3	17,2
	Ull	8,1	8,1
LAMBHRÚTASKOPUN	Ómnvöðvi	29,1	29,5
	Ómfita	3,1	3,0
	Lögun	4,0	4,2

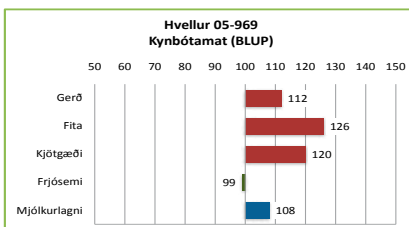

Lýsing: Hvítur, hyrndur. Sviplíkur föður sínum, Hyl. Mjög vel holdfylltar herðar og útlögur góðar. Langt, breitt og sterkt bak og ákaflega vel vöðvafylltar og langar malir. Sérlega góð lærahold og þykkt lærvöðva með allra mesta móti. Góð fótstaða. Sterklegur, feikna bollangur og frísklegur hrútur en styggur og skap-harður.

Ullarlýsing: Hreinhvítur og engin svört hár fundust. Ullarmagn í meðallagi. Togið fint en ekki mikið. Pelið jafnt. Góður gljái.



05-969

Reynsla: Hvellur kom veturgamall haustið 2006 inn á stöð á grunni glæsilegrar niðurstöðu úr stórra afkvæmarannsókn heima í Borgarfelli. Hann hefur síðan bæði árin verið mikið notaður og stór hópur sona hans komið til skoðunar sem staðfesta þær niðurstöður sem hann var valinn útrá að hann erfir feikilega mikil kjöttgæði. Lömbin undan honum eru ef til vill breytilegi en undan mörgum öðrum stöðvarhrútum en mjög margt úrtökugóðra lamba kemur þó fram undan honum á hverju ári.

Verulegur fjöldi veturgamalla dætra hans kom fram í skýrslum fjárræktarfélaganna frá vorinu 2008. Þær niðurstöður ásamt niðurstöðum fyrir örfáar eldri dætur hans í Borgarfelli gefa vísbendingar um að sem ærfaðir feti hann slóð föður síns þar eins og í öðru. Dætur hans eru nærri meðaltali með frjósemi og mjólurlagni þeirra er í góðu lagi.

Litaerfðir: Hvellur er arfhreinn hvítur.

Arfgerðargreining v/riðusmits: Hlutlaus.

Púki

frá Bergsstöðum, Vatnsnesi.



FMF: Túli 98-858, MFF: Lóði 00-871.

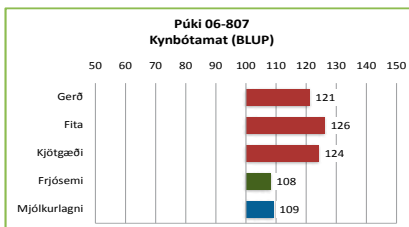

Lýsing: Sver, þröttlegur haus og vel hyrndur. Breiðar aðeins ávalar og gríðarlega vel holdfylltar herðar. Mjög breið bringa og miklar útlögur. Bak og malir

mjög vel vöðvafylltar og lærvöðvi gríðarlega öflugur. Sterkleg fótstaða. Breiðvaxinn, mjög þéttholda og í meðallagi bollangur.

Ullarlýsing: Gulur á haus og fótum og nokkuð mikið um gul hár á baki og mölum. Ullarmagn í góðu meðallagi. Jafnt reyfi en togið aðeins misjafnt og fínleiki í meðallagi. Ullin þokkalega gljáandi.

Reynsla: Púki er fenginn frá því þekkta búi á Bergsstöðum á Vatnsnesi þar sem afkvæmi hans haustið 2007 náðu að sýna



06-807

mikla yfirburði í afkvæmarannsókn og þarf talsvert til. Sláturlömbin undan honum voru þá með 18,9 kg meðalfallþunga og meðaltalstölur þeirra úr kjötmati voru 11,8 fyrir gerð og 7,6 fyrir fitu. Haustið 2008 komu níu hrútlömb undan honum til skoðunar á Bergsstöðum og voru þeir með að jafnaði 84,5 stig og lærastig 17,9 að meðaltali. Gimbrar í skoðun voru á fjórða tuginn og meðallærastigun þeirra 17,8. Hér er því ljóst að er á ferðinni hrútur sem skilar feikilega holdþéttum og vel gerðum lömbum með gríðarlega miklum læraholdum.

Að sjálfsgöðu er enn nánast engin reynsla fengin um dætur Púka en veturgömlu ærnar vorið 2008 sýndu alveg óvanalega mikla frjósemi.

Móðir hans, 03-341, er prýðilega frjósöm, var tvílembd gemlingur og ætíð síðan. Hún hefur skilað mjög vænum og vel gerðum dilkum og hefur 6,7 afurðastig.

Litaerfðir: Púki mun vera arfhreinn hvítur.

Arfgerðargreining v/riðusmits: Arfblendinn verndandi.

Bjálki

frá Hesti, Borgarfirði.



MMMF: Sekkur 97-836.

Bjálki 06-995	2008
Fjöldi	167
Pungi	46,9
Fótleggur	108
Læri	17,4
Ull	7,7
Ómvöðvi	29,7
Ómfita	2,8
Lögun	4,2

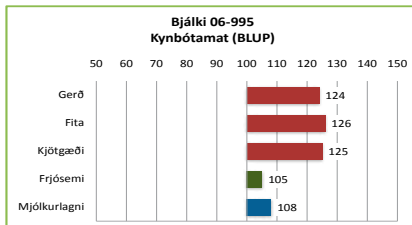

Lýsing: Hvítur, hyrndur með fríðan haus. Ákaflega vel vöðva-fylltar herðar, breið bringa og miklar útlögur. Breitt og vel holdfyllt bak, frábær mala- og lærahold. Sterkleg fótstaða. Bollengd í góðu meðallagi. Fríð kind á velli.

Ullarlýsing: Sterkgulur á haus, fótum og í hnacka. Töluvert um gul hár í reyfi.

Ullarmagn í tæpu meðallagi. Pelið þykkt og togið breytilegt og í meðallagi gróft.

Reynsla: Bjálki var einn þriggja skörungur sem komu til notkunar



á stöðvunum haustið 2007 eftir afkvæmarannsóknina á Hesti þá fyrir um haustið og er helstu niðurstöður rannsóknarinnar fyrir afkvæmi hans að finna í hrútaskrá síðasta árs. Haustið 2008 kom stór hópur sona hans til skoðunar víða um land og staðfesti rækilega að Bjálki býr yfir frábærum eiginleikum til kjöttgæða. Þessi lömb voru í hópi þeirra allra glæsilegustu, höfðu þykkan vel lagaðan bakvöðva og ákaflega mikil lærahold. Aðeins hópur hálfbræðra hans undan Rafti 05-966 stóð kommubili ofar í lærastigum. Allt bendir því til að hann komi til með að veita föður sínum verulega keppni um kjöttgæði afkvæmanna.

Sú takmarkaða reynsla sem fengin er um dætur hans gefur tilefni til að góðar væntingar sem BLUP matið fyrir afurðaeiginleika á nanna gefur, komi til með að standast.

Litaerfðir: Bjálki er arfblendinn hvítur, en erfir hvorki mórauðan lit né tvílit.

Arfgerðargreining v/riðusmits: Hlutlaus.

Fannar

frá Ytri Skógum, Eyjafjöllum.

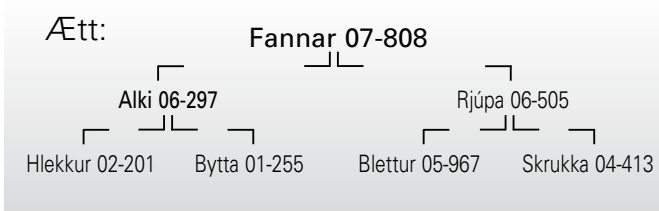

FFFF: Lækur 97-843, FMFF: Spónn 98-849

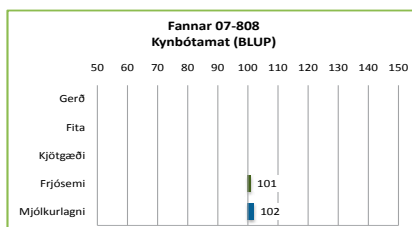

Lýsing: Fremur nettur haus en vel hyrndur. Herðar ávalar, vel holdfylltar og útlögur miklar. Bakið feikilega vöðvaþykkt og malir múraðar vöðvum. Lærvöðvinn vel lag-

aður og þykkur. Góð fótstaða. Ákaflega þéttvaxinn og snotur hrútur en ekki nema í meðallagi bollangur.

Ullarlýsing: Fölgulur á haus og vottar aðeins fyrir gulum hárum á bol. Ullarmagn í meðallagi. Pelið þykkt og togið hrokið, nokkuð jafnt en fínleiki tæplega í meðallagi.

Reynsla: Fannar kemur inn á stöð á grunni afkvæmarannsóknarinnar á hrútuunum í Ytri-Skógum haustið 2008, en á síðustu árum hafa margir góðir stöðvarhrútar komið eftir þessum farvegi. Í rannsókninni sýndu hrútlömbin undan honum



ótrúlega mikla yfirburði við skoðun og ómsjarmælingar. Þar safnaði hann til sín nær öllum jákvæðum frávikum í átta hrúta rannsókn og fékk þá fáheyrðu niðurstöðu 157 fyrir þann hluta rannsóknarinnar. Við slátrun var meðalfallþungi um meðaltal rannsóknarinnar eða 16,1 kg og meðaltöl úr kjötmati 10,4 fyrir gerð og 6,5 fyrir fitu. Gerðarmatið það besta fyrir einstakan hóp í rannsókninni og fitumatið nokkru lægra en meðaltalið þar. Lömbin undan Fannari eru ákaflega þéttþolda, vel gerð og jafnvaxin. Augljóslega er enn engin reynsla fengin um dætur hans en ætternismat um afurðaeiginleika (BLUP) er jákvætt. Fannar er gemlingslamb og því engin víðtæk reynsla um móður hans Rjúpu 06-505, en hún fékk 5,8 afurðastig fyrir Fannar sem lamb og var tvílembd vorið 2008.

Litaerfðir: Fannar er arfblendinn hvítur og erfir einnig bæði mórauðan lit og tvílit þannig að allra lita má vænta hjá afkvæmum hans. Gefur hreinhvít.

Arfgerðargreining v/riðusmits: Hlutlaus.

Dökkvi

frá Hesti, Borgarfirði.

Ætt:



MMMF: Hörvi 92-972, MMFF: Lækur 97-843
Dökkvi er sammæðra Kveik 05-965.

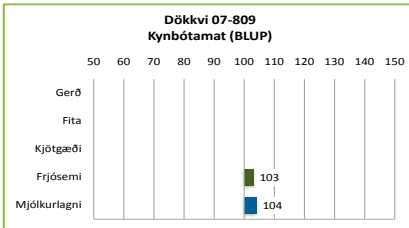

Lýsing: Svipfallegur og vel hyrndur. Herðabreiður og vel fylltur vöðvum um herðar með ágætari útlögur. Holdfylling á baki, í mölum og lærum mjög góð.

Fótstaðan er góð. Bollengd í meðallagi. Þéttvaxinn og vel gerður gripur.

Ullarlýsing: Svartur með dökkan og góðan lit. Ullarmikill. Reyfið jafnt og þykkt. Togið meðalfint og jafnt.

Reynsla: Dökkvi er einn af þeim fjórum hrútum sem koma inn á stöðvarnar að þessu sinni byggt á niðurstöðum úr afkvæmarannsókn þeirra á fjárræktarbúinu á Hesti haustið 2008. Ástæða er til að benda á það að Dökkvi er sammæðra þeim landspekta kynbótahrúti Kveik 05-965. Tvílembings-



07-809

hrútarnir undan honum í rannsókninni gáfu þriðju bestu niðurstöðuna um þykkt bakvöðva og dætur hans skipuðu sér þar í sömu röð í samanburði gimbranna. Tvílembingshrútarnir voru nákvæmlega á meðaltali rannsóknarinnar í fallþunga eða 15,9 kg. Meðaltöl úr kjötmatinu voru 10,1 fyrir gerð og 5,3 fyrir fitu og sérstaklega var fitumatið verulega hagstæðara en meðaltal rannsóknarinnar. Meðaltal fyrir lærastig í slátrhúsi var 3,8. Lítil vafi er því á að hér fer hrútur sem erfrir þau miklu kjöttgæði sem Hestsféð er löngu þekkt fyrir. Ljóst er að enn er engri reynslu um afurðasemi dætra hans að miðla en ætternisspá hans (BLUP) gefur góð fyrirheit í þeim efnum. Móðir hans, 04-390, átti Kveik einan gemlingsárið en hefur síðan verið tvílembd. Hefur skilað öflugum lömbum og er með 6,7 afurðastig.

Litaerfðir: Dökkvi er svartur að lit en hvorki hefur sést mórauður litur né tvílitur hjá afkvæmum hans.

Arfgerðargreining v/riðusmits: Arfblendinn verndandi.

Prjónn

frá Hesti, Borgarfirði.

Ætt:

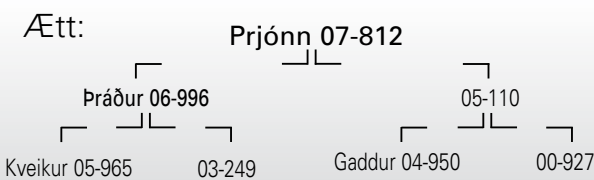

MMF: Askur 97-835

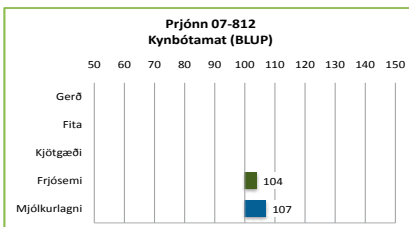

Lýsing: Þróttlegur haus með kröpp horn. Mjög vel fylltar herðar og allgóðar útlögur. Bakið mjög þykkt og malir langar og vel vöðvafylltar. Þykkur og góður lærvöðvi.

Rétt og góð fótstaða. Nokkuð bollangur, þéttvaxinn og fongulegur gripur á velli.

Ullarlýsing: Gulur á haus og fótum og aðeins um gul hár í ull. Ullarmagnið er í góðu meðallagi. Pelið þykkt og jafnt. Togið ekki langt en fremur jafnt, fint og gljáandi.

Reynsla: Prjónn er úr hópi þeirra fjögurra hrúta sem koma nýr á stöð haustið 2008 frá fjárræktarbúinu á Hesti byggt á niðurstöðum úr afkvæmarannsókn. Á það er nauðsynlegt að benda á undan Prjóni komu fleiri hrútar í ásetningsval en undan öðrum hrútum í rannsókninni og eru þeir ekki með í



07-812

meðaltalstölum fyrir afkvæmahópinn. Það er ljóst að þeir hefðu hækkað þær meðaltalstölur mikið. Í ómsjarmælingunum var meðaltal hrútlambanna undir meðaltali rannsóknarinnar fyrir vöðvaþykkt en bakfita mældist minni en hjá hinum hópunum. Meðalfallþungi tvílembingshrútanna var um meðaltal rannsóknarinnar eða 15,8 kg. Meðaltöl úr kjötmatinu voru 10,9 fyrir gerð og 5,7 fyrir fitu og var þetta hæsta gerðarmat hópanna í rannsókninni. Lærastig voru að meðaltali 3,8 metið á föllum í slátrhúsi. Lítið vafamál er því að hér fer hrútur sem erfrir alþekktu kjöttgæðaeiginleika Hestsfjárins.

Að sjálfsögðu eru dætur hans enn reynslulausar að öllu sem er en ætternismatið (BLUP einkunnir) gefur góðar vonir fyrir afurðaeiginleika dætra hans í framtíðinni.

Móðir Prjóns, 05-110, var einlembd gemlingsárið, tvílembd tvævetlan en einlembd á síðasta vori og er með 5,4 afurðastig.

Litaerfðir: Prjónn er arfblendinn hvítur en hvorki vitað um mórauðan lit né tvílit hjá afkvæmum hans.

Arfgerðargreining v/riðusmits: Hlutlaus.

KOLLÓTTIR HRÚTAR

Fengur

frá Hunkubökkum (Pálma Harðarsyni), Skaftárhr.



02-973

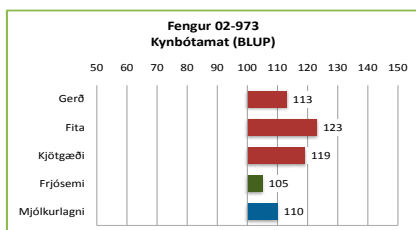

Lýsing: Hvítur, kollóttur. Hausinn er nokkuð stuttur og sver. Kúptar herðar og fremur breiðbringa. Sterklegt bak og nokkuð vel holdfylltar malir. Góður lærvöðvi. Fótstaðan rétt. Bollangur, kvíðléttur og gæfur hrútur.

Reynsla: Fengur kom á stöð haustið 2006 að fenginni mjög góðri reynslu á heimabúi þar sem hann sýndi hina vel þekktu kosti Dalssona að gefa ágætlega væn sláturlömb með gott mat fyrir gerð og sérstaklega hagstætt fitumat. Hann veiktist hins vegar þetta haust og sæðisgæði því þannig að notkun hans varð mjög lítil. Síðasta haust var ekki ljóst að hann gæfi gott sæði fyrr en það seint að hann komst ekki í skrá og notkun hans varð því minni en ástæða var til. Þarna er hins vegar á ferð hrútur sem gefur litla fitusöfnun og mjög góða dætraeiginleika eins og faðir hans var þekktur fyrir.

Dætur Fengs hafa reynst vera bæði frjósamar og mjólkurlagnar eins og kynbótamat (BLUP) hans sýnir glögg. Það er því ærin ástæða til að mæla með Feng sem ærföður.

Litaerfðir: Fengur er arfhreinn hvítur.

Arfgerðargreining v/riðusmits: Hlutlaus.

	Fengur 02-973	2007	2008
LAMBHRÚTASÖÐUN			
Fjöldi	4	9	
Pungi	50	52,1	
Fótleggur	109	110	
Læri	17,1	16,9	
Ull	8,4	8,8	
Ómvoðvi	27,6	26,8	
Ómfita	3,3	3,4	
Lögun	3,8	3,6	

Ullarlýsing: Hreinhvítur. Þykkt þel en togid mjög stutt og fingert. Ullarmagn í meðallagi. Engin svört hár fundust.

Frakksson

frá Árbæ, Reykhólasveit.



03-974

FMF: Kópur 95-825.

	Frakksson 03-974	2007	2008
LAMBHRÚTASÖÐUN			
Fjöldi	164	70	
Pungi	48	47,6	
Fótleggur	113	113	
Læri	17,1	17,0	
Ull	8,3	8,4	
Ómvoðvi	26,9	27,9	
Ómfita	3,5	3,3	
Lögun	3,7	3,9	

Lýsing: Hvítur, kollóttur. Svipfríður með brúsk í enni. Kúptar og fylltar herðar, útlögur góðar. Sterkt og þykkt bak og breiðar, vel fylltar malir. Ákaflega góð lærafylling. Fótstaða góð. Mjög jafnvaxinn og fríður hrútur á velli.

fremur jafnt og togid stutt á köflum en fint og mjúkt. Glansandi ull.

Reynsla: Frakksson kom á stöð haustið 2006 að fenginni ágætri reynslu frá heimabúi í Árbæ. Hann hefur verið mikið notaður þessi tvö ár á stöð og verið að gefa prýðilega vel gerð lömb. Meginkostir þeirra eru góð gerð þar sem bakvöðvaþykktin er stundum veikasti hlekkurinn. Margir álitlegir synir hans eru þegar í notkun víða um land.

Viss reynsla er að fást um dætur hans. Frjósemi hjá stórum hópi veturgamalla dætra hans vorið 2008 vítt um land styrkir þá staðhæfingu að hann gefi frjósamar dætur og reynslan sem fengin er segir einnig að mjólkurlagni þeirra sé í góðu lagi.

Litaerfðir: Frakksson er arfhreinn hvítur.

Arfgerðargreining v/riðusmits: Hlutlaus.

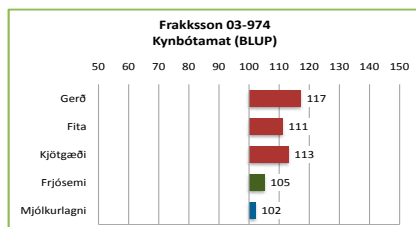

Ullarlýsing: Hreinhvítur og engin svört hár fundust. Fremur ullarlíttill. Reyfið

Mókollur

frá Borgarfelli, Skaftártungu.
(keyptur frá Snæbýli 1, Skaftártungu)



MFF: Sveppur 94-807, MMF: Móri 87-947.

Mókollur 03-978		2007	2008
LAMBHRÚTASKODUN	Fjöldi	49	51
	Pungi	47	48,5
	Fótleggur	112	112
	Læri	17,1	17,0
	Ull	7,6	8,0
LAMBHRÚTASKEIÐ	Ómvoðvi	26,6	27,2
	Ómfita	3,5	3,3
	Lögun	3,5	3,6

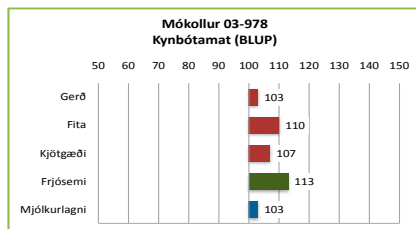

Lýsing: Mórauður, kollóttur. Sver og fríður haus. Breiðar herðar en aðeins vantar á fyllingu aftan þær. Breitt bak og breiðar, allvel holdfylltar malir. Nokkuð góð lærahold. Fótstaða góð. Mjög bollangur en aðeins kviðaður hrútur.

Ullarlýsing: Frekar ljósmórauður litur og til blettir með gráum



03-978

hárum. Ullarmikill og reyfið jafnt.

Reynsla: Mókollur kom haustið 2006 inn á stöð og þá öðru fremur ætlaður sem valkostur fyrir þá mörgu fjáreigendur sem sinna ræktun á mórauðu fé. Notkun hans hefur verið talsvert mikil og dágóðir hópar sona hans komið til skoðunar bæði haustin. Hann er að gefa mjög þroskamikil lömb og gerð þeirra oftast nokkuð góð en bakvöðvabykkt talsvert breytileg hjá þeim.

Takmörkuð reynsla er fengin um Mókoll sem ærföður en hópur veturgamalla dætra hans vorið 2008 sýndi með afbrigðum mikla frjósemi og ætterni gefur fyrirheit um að dætur hans eigi að verða mjólkurlagnar ær.

Litaerfðir: Mókollur hefur eins og litur hans segir til um erfðavísi fyrir mórauðum lit en ekki er vitað til að hann hafi gefið tvílit afkvæmi.

Arfgerðargreining v/riðusmits: Hlutlaus.

Falur

frá Heydalsá,
(Halldóru og Guðjóni), Steingrímsfirði.



FMF: Sólon 93-977, Falur er hálfbróðir Rússa 03-938.

Falur 03-980		2008
LAMBHRÚTASKODUN	Fjöldi	26
	Pungi	48,3
	Fótleggur	111
	Læri	16,9
	Ull	8,2
LAMBHRÚTASKEIÐ	Ómvoðvi	27,1
	Ómfita	3,6
	Lögun	3,7

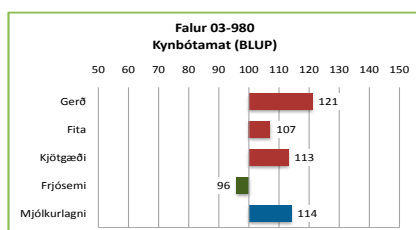

Lýsing: Hvítur, kollóttur með þróttlegan og öflugan haus. Ákaflega vel vöðvafylltar herðar, sérlega góð tenging milli háls og bols. Sívalur bolur. Sterkt, breitt og átaksgott bak. Malaholdin sérstaklega góð og lærvöðvinn þykkur og vel lagaður, fyllir vel í krika. Fótstaðan sterkleg og góð. Bollangur og öflugur hrútur.



03-980

Ullarlýsing: Svartar dröfnur á haus og fótum. Gul hár í hnakka en hvorki gul né svart hár fundust í ull. Ullarmagn vel í meðallagi. Pelið þykkt, togið lítið, stutt, hrokkið og fingert. Ullin mjúk.

Reynsla: Falur var fenginn á stöð haustið 2007 á grunni góðrar reynslu af afkvæmum hans á Heydalsá. Gerð er grein fyrir þeirri reynslu í hrútaskrá síðasta árs. Hann fékk ekki verulega notkun fyrsta árið þannig að lambahópurinn undan honum til skoðunar haustið 2008 var of lítil til að skapa skýra mynd. Þetta voru ákaflega þroskamikil lömb, en um vöðvafyllingu voru þau vart að sýna jafn mikið og af honum var vænst, en bestu lömbin sýndu samt að undan honum má fá afbragðsgóð lömb.

Ákveðin reynsla er fengin um dætur hans frá heimabúi sem bendir til að þær séu með afbrigðum mjólkurlagnar en frjósemi sem þær hafa sýnt til þessa er ekki nema í tæpu meðallagi.

Litaerfðir: Falur er arfhreinn hvítur.

Arfgerðargreining v/riðusmits: Hlutlaus.

Bogi

frá Heydalsá (Ragnari Bragasyni), Steingrímsfirði.



FMF og MMF: Þyrill 94-399



04-814

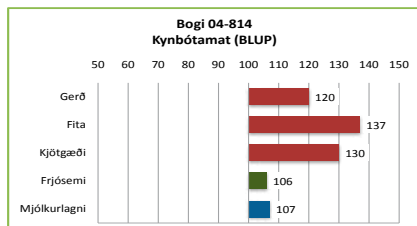

Lýsing: Svipmikill. Breiðar og vel fylltar herðar. Bringan breið og miklar útlögur. Bakið breitt og sterkt. Malir langar, breiðar og vel vöðvafylltar og læraholderufeikilega

mikil. Sterklegir fætur. Bollangur, jafnvaxinn og mjög sterklegur hrútur.

Ullarlýsing: Hreinhvítur. Pelið er jafnt og þykkt. Togið í grófara lagi, stutt og að mestu horfið á baki. Ullarmagn í meðallagi.

Reynsla: Bogi er fenginn frá Heydalsá þar sem hann hefur verið notaður í fjögur ár. Hann hét þar Fróði en þurfti að leggja af það nafn við komu á stöð. Strax veturgamall vakti hann

verðskuldaða athygli fyrir einstaklega glæsilegan lambahóp. Hannhefursíðan öll ársýntmikla yfirburði í afkvæmarannsóknnum og helst afkvæmi sona hans eða annarra afkomenda sem hafa veitt afkvæmum hans einhverja keppni. Haustið 2007 voru sláturlömbin undan honum að jafnaði með 16,8 kg fall og meðaltölin úr kjötmati voru 11,1 fyrir gerð og 6,1 fyrir fitu. Bogi virðist með ólíkindum sterkur hvað litla fitusöfnun hjá afkvæmum varðar. Margir sona hans hafa verið seldir vítt um land og hafa sumir þeirra verið að sýna fádæma mikla kosti hjá afkvæmum.

Fengin er nokkur reynsla á dætur Boga og eru þær miklar afurðaðar.

Móðir hans, 01-505, var frjóösöm og öflug afurðaðar sem felld var haustið 2007. Hún var með 6,7 afurðastig.

Litaerfðir: Bogi er arfhreinn hvítur.

Arfgerðargreining v/riðusmits: Hlutlaus.

Kjóí

frá Sauðadalsá, Vatnsnesi.



MFF: Hnykill 95-820



04-816

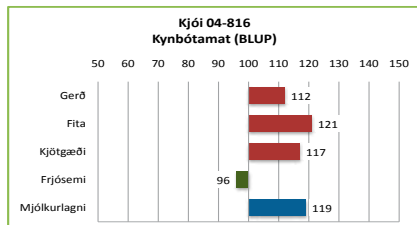

Lýsing: Hausinn er frekar langur og frekar sviplítill. Herðar mjög breiðar og bolurinn vel hvelfdur. Bakið er breitt og sterklegt. Malir mjög langar, vel breiðar og

vöðvafylltar og lærvöðvinn er þykkur. Fótstaðan er rétt. Gríðarlega bollangur og kviðléttur hrútur.

Ullarlýsing: Hreinhvítur með jafnt reyfi og togið er hrokkið en stutt á baki. Togið er frekar gróft. Ullarmagn er í meðallagi.

Reynsla: Kjói er fenginn úr rættun frá einu af hinum landspekktu afurðabúum á Vatnsnesi, Sauðadalsá. Í framættir rekur hann sig mikið til kynbótahrúta sem fjárrættarfélagið þar keypti seint á níunda áratugnum úr Kirkjubólshreppi og höfðu mjög

mótandi áhrif á fé á mörgum búum á Vatnsnesi. Kjói hefur í afkvæmarannsóknnum á heimabúi verið að gefa mjög góðar niðurstöður fyrir kjöttgæði afkvæmanna. Haustið 2007 var þannig meðalfallþungi lambanna undan honum 19,8 kg og meðaltöl úr kjötmati voru 10,3 fyrir gerð og 7,8 fyrir fitu. Kjói er stærri kind en margir kollóttu hrútanna sem verið hafa á stöðvunum og að óreyndu má ætla að kostir hans njóti sín öðru fremur á svæðum þar sem vænleiki lamba er mikill.

Nokkur reynsla er fengin um afurðasemi dætra hans. Mjólurlagni þeirra virðist feikilega mikil en frjósemi um meðallag, en frjósemi er ákaflega mikil á Sauðadalsá, yfirleitt fædd nokkuð yfir tvö lömb eftir hverja fullorðna á.

Móðir Kjóa, 02-238, var einlembd gemlingurinn og síðan einu sinni, annars þrílembd og hefur skilað gríðarlega vænum lömbum og er með 8,2 afurðastig.

Litaerfðir: Kjói er arfhreinn hvítur.

Arfgerðargreining v/riðusmits: Arfblendinn verndandi.

Shrek

frá Kollsá, Hrútafirði.

Ætt:

Shrek 05-817



05-817

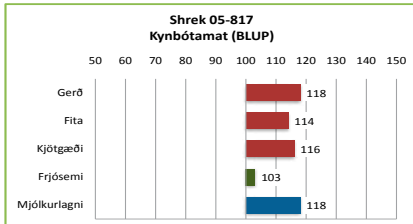

Lýsing: Ákaflega breiður og sterklegur haus. Mjög breiðar, kúptar og kjöttfylltar herðar og miklar útlögur. Bakið breitt og vel vöðvað. Breiðar

og vöðvafylltar malir og þykkur og mikill lærvöðvi. Sterkir og öflugur fætur. Í meðallagi bollangur en mjög breiður og þykkvaxinn hrútur.

Ullarlýsing: Svartar dropur á haus og örlítið gulur á fótum en ekki fundust dókk hár á bol. Ullarmagnið í meðallagi en reyfið misjafnt og togíð á aftari hluta skroksins gróft.

Reynsla: Shrek er fenginn á stöð á grunni hagstæðra kjötmatsupplýsinga um sláturlömb undan honum á Kollsá.

Hann hefur auk þess feikilega gott mat sem ærfaðir sem hann sækir talsvert til föður síns, Heydals 02-212 frá Heydalsá, sem reynst hefur einstaklega öflugur sem ærfaðir. Haustið 2007 var stór hópur sláturlamba undan honum að meðaltali með 15,5 kg fallþunga. Meðaltöl úr kjötmati voru 9,2 fyrir gerð og 6,2 fyrir fitu sem var í báðum tilvikum verulega hagstæðara en fyrir aðra hrúta á búinu þá um haustið.

Reynsla sem fengin er um dætur hans gefur mjög góð fyrirheit um að hér fari öflugur hrútur sem ærfaðir.

Móðir Shrek, 01-129, var einlembd gemlingsárið og sem tvævetla, en gekk þá með tvö lömb, og ætíð síðan tvílembd. Hún hefur skilað vænum lömbum að hausti og er með 6,3 afurðastig.

Litaerfðir: Shrek er arfhreinn hvítur.

Arfgerðargreining v/riðusmits: Hlutlaus.

Olli

frá Stóra-Fjarðarhorni, Kollafirði.

Ætt:

Olli 06-985

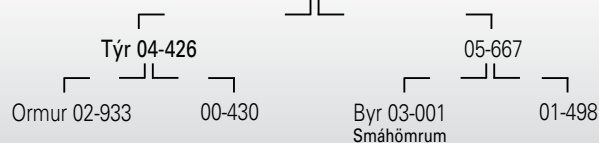

MMF: Snoddi 99-896.

Olli 06-985	2008
Fjöldi	42
Pungi	48,4
Fótleggur	112
Læri	17,1
Ull	8,5
Örnvöðvi	28,3
Ömfita	3,3
Lögur	4,0

Lýsing: Hvítur og kollóttur með smáfríðan haus. Bringan breið aftur og vel hvelfd. Bakið sterkt og átökugott. Malir breiðar og ágætlega vel vöðvaðar. Góð lærahold. Fætur fremur grannir en fótstaðan góð. Bollengd í góðu meðallagi.

Ullarlýsing: Hreinhvítur. Mjög ullarmikill. Þelið mikið, togíð jafnt, hrokkið og fínt. Mikil og góð ull.



06-985

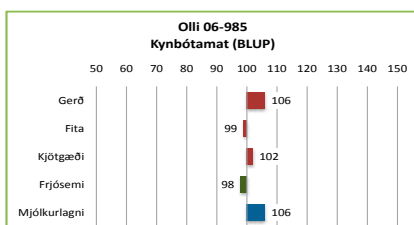

Reynsla: Olli kom úr afkvæmarannsókninni fyrir stöðvarnar í Stóra-Fjarðarhorni haustið 2007 þar sem afkvæmi hans vöktu þá strax slíka athygli að ákveðið var að fala hann til notkunar á stöð. Niðurstöður rannsóknarinnar má finna í hrútaskrá síðasta árs. Æskilegt hefði verið að notkun hans hefði verið meiri síðasta vetur en nokkur hópur sona hans kom til skoðunar haustið 2008 og gáfu verulega jákvæða mynd. Þetta voru mjög þroskamikil, jafnvaxin og þrúð lömb með góða vöðvafyllingu. Þau voru með hæstu heildarstigun af sonum kollóttu stöðvarhrútanna það haust.

Eðlilega er hverfandi reynsla enn komin á dætur hans en sú takmarkaða reynsla ásamt BLUP matinu gefur góðar væntingar í þeim efnum.

Litaerfðir: Olli er arfhreinn hvítur.

Arfgerðargreining v/riðusmits: Hlutlaus.

Loftur

frá Laxárdal, Þistilfirði



Lýsing: Loftur er svartfleckóttur, fremur krapphyrndur. Hausinn er fremur langur og grannur. Loftur er grannvaxinn og hefur flest vaxtarlagseinkenni forystuhrúts svo sem vera ber. Hann er greindarlegur í fasi, þægur og rólegur. Lætur vel að stjórn sé hann teymdur. Loftur er af þingeyiskum aðalsættum forystufjár en samt tiltölulega lítt skyldur forystuhrútum stöðvanna síðustu ár.

Fóstri, faðir Lofts, er með eindæmum þægur og rólegur í umgengni og fallegur á velli. Múta, móðir Lofts, er sérlega

þæg og skynsöm ær. Faðerni hennar er ekki vitað þar sem hún kom sem sumrungur af fjalli en áreiðanlega undan forystuhrút þar sem nokkrir þeirra tolldu illa í hrútakrubbunni þennan vetur.

Litaerfðir: Auk þess sem útlitið segir til um býr Loftur yfir erfðavísi fyrir mórauðu þannig að hjá afkvæmum hans geta komið fram allir litir.

Arfgerðargreining v/ riðusmits: Hlutlaus.

Alhliða lögfræðipjónusta og fasteignasala



Lögmenn Árborg - Austurvegi 3 – 800 Selfoss

Sími: 480 1816 – Netfang: siggij@lov.is

Þjónustumiðstöðvar

Við störfum á þremur megin sviðum fódursviði, áburðarsviði og verslunarsviði og höfum fimm þjónustumiðstöðvar í sölukerfi okkar.

En markmið okkar er eitt: Að sinna þörfum viðskiptavina okkar.



FB Búvörur - Reykjavík - sími 570 9800
FB Búvörur - Selfossi - sími 482-3767
FB Búvörur - Hvolsvelli - sími 487-8413
FB Búvörur - Egilstöðum - sími 570 9860
www.fodur.is - www.aburdur.is



Áburðarverksmiðjan

Bústólpi
FÓÐUR OG ÁBURÐUR

FÓÐURBLANDAN
- gæði í hverri gjöf



Íslenskar Búrekstrarvörur

Búrekstrarvörur sem henta íslenskum aðstæðum



Landsins mesta úrval af rúningsvörum!



Sauðburðarvörur í sérflokki



Ýmsar vörur fyrir sauðfé



V3 fjárvogin

Fjárvog með 3 átta flokkara



Iconix tölvuvogar

Bæði fyrir ný og eldri vigtunarbúr.



Íslensku plastrimagólfín



Plastrimlar undir sauðfé eru eitt ódýrasta gólfgerðarefnið á íslenskum markaði. Plastrimlarnir hreinsa sig mjög vel og það þarf nær aldrei að þrifa gólfíð. Plastrimlarnir eru íslensk framleiðsla og eru úr endurunnu plasti.

NÝJUNG! Nú er mögulegt að fá plastgólfín tilbúin til grindunar, þ.e. prófíll klæddur á timbur með inniföldum kubbum.



Í 100 ÁR HEFUR MIKILVÆGASTI HLUTI FRAMLEIÐSLU SS FARIÐ FRAM UNDIR BERUM HIMNI

Uppistaðan í hráefninu sem SS notar í matvælaframleiðslu sína er upprunnin í hreinni náttúru Íslands. Frá stofnun fyrirtækisins 28. janúar árið 1907 hefur það verið í fararbroddi á sviði matvælaframleiðslu.

SS er félag í eigu bænda og þakkar öllum framleiðendum fyrir göfugt ræktunarstarf á liðnum árum.

